

LAPORAN TAHUNAN

SUB SEKSI JARINGAN DAN INFORMASI TEKNOLOGI PERPUSTAKAAN



BALAI PENGKAJIAN TEKNOLOGI PERTANIAN ACEH

BALAI BESAR PENGKAJIAN DAN PENGEMBANGAN TEKNOLOGI PERTANIAN BADAN
PENELITIAN DAN PENGEMBANGAN PERTANIAN KEMENTERIAN PERTANIAN

2013

I. PENDAHULUAN

Perkembangan teknologi informasi telah membawa perubahan pada berbagai bidang. Demikian pula pada manajemen perpustakaan, khususnya dalam mengelola dan memberikan informasi kepada pengguna. Kemajuan teknologi informasi memberikan kemudahan bagi perpustakaan dalam kegiatan layanan perpustakaan.

Pemanfaatan Teknologi Informasi (TI) dan perkembangannya yang pesat dewasa ini menjadi kekuatan pendorong bagi reformasi di berbagai bidang sehingga berdampak pula terhadap pembangunan sosial dan ekonomi sekarang dan di masa mendatang.

Perpustakaan sebagai pusat informasi merupakan tempat untuk menghimpun, mengolah dan menyebarluaskan informasi. Perkembangan TI pada masa sekarang menyebabkan perpustakaan menyediakan sumber informasi tidak hanya dalam bentuk tercetak, tetapi juga dalam bentuk digital. Hal ini secara langsung berpengaruh terhadap peran perpustakaan yang harus mampu menyediakan materi dalam bentuk elektronik/digital.

Perpustakaan yang berada di lingkungan lembaga penelitian / pengkajian seperti halnya perpustakaan BPTP Aceh mempunyai tugas untuk memberikan layanan prima guna memenuhi kebutuhan informasi para peneliti / penyuluh yang merupakan pemustaka potensial di lingkungan lembaga induknya.

1.1. Tujuan

Tujuan utama dari Perpustakaan BPTP Aceh yaitu menjadikan pangkalan data dan database hasil-hasil penelitian, pengkajian dan penyuluhan pertanian di lingkup BPTP Aceh yang nantinya memudahkan pengguna dalam mengakses informasi melalui jaringan teknologi.

1.2. Keluaran

Adapun keluaran yang diharapkan nantinya yaitu tersedianya bahan informasi teknologi pertanian (pangan, peternakan, perikanan, perkebunan dan sosial ekonomi).

1.3. Manfaat

Manfaat yang didapat yaitu perbaikan dan peningkatan pelayanan melalui kecekatan dalam bekerja guna menyediakan informasi teknologi pertanian yang dibutuhkan para pengguna untuk memenuhi kebutuhan akan data dan informasi secara langsung maupun melalui teknologi internet.

1.4. Personalia

Untuk memantapkan sistem manajemen perpustakaan dan meningkatkan efisiensi kerja pegawai, maka ditetapkan susunan personalia Perpustakaan BPTP Aceh sebagai berikut :

No	Nama	Tugas	Uraian tugas	Keterangan
1.	Rini andriani, SP NIP. 19860320 200912 2 008	Pengelola	a. Menyiapkan dan mengelola bahan bahan keperluan perpustakaan b. Mengelola administrasi dan melaksanakan kegiatan perpustakaan, melaksanakan perbanyakan/penggunaan bahan-bahan publikasi c. Mendistribusikan publikasi dan penerbitan hasil penelitian, pengkajian dan perakitan Teknologi Pertanian tepat guna spesifik lokasi d. Melakukan pertukaran dan penyebaran publikasi hasil penelitian dan pengkajian. Mengelola jaringan Informasi IPTEK untuk mendukung komunikasi dan	Non Pelatihan

			<p>komersialisasi hasil penelitian dan pengkajian dalam website</p> <p>e. Melakukan urusan komunikasi pengkajian, publikasi, penyebarluasan, dokumentasi, pendayagunaan hasil-hasil pengkajian dan penyiapan sarana pengkajian</p> <p>f. Melaksanakan pengolahan bahan/koleksi perpustakaan berupa katalogisasi, deskriptif, klasifikasi dan merawat bahan pustaka</p> <p>g. Memberikan layanan referensi kepada pemakai dalam bentuk bantuan, petunjuk atau bimbingan untuk menemukan bahan pustaka dan informasi di perpustakaan</p> <p>h. Menjalin kerjasama antar perpustakaan dalam rangka tukar menukar informasi</p> <p>i. Membuat laporan pengelolaan perkembangan perpustakaan</p> <p>j. Tugas-tugas kedinasan lainnya atas perintah pimpinan/atasan</p>	
2.	Mardhiah, Amd NIP. 19651231 199103 2 003	Pelayanan	<p>a. Melaksanakan pengolahan bahan/koleksi perpustakaan berupa katalogisasi, deskriptif, klasifikasi dan merawat bahan pustaka</p> <p>b. Memberikan layanan referensi kepada</p>	Pelatihan

			<p>pemakai dalam bentuk bantuan, petunjuk, atau bimbingan untuk menemukan bahan pustaka dan informasi di perpustakaan</p> <p>c. Menjalinkan kerjasama antar perpustakaan dalam rangka tukar menukar informasi</p> <p>d. Membuat laporan pengelolaan perkembangan perpustakaan</p> <p>e. Membuat laporan pengelolaan perkembangan perpustakaan</p> <p>f. Tugas-tugas kedinasan lainnya atas perintah pimpinan/atasan</p>	
3.	Suriyani Novita NIP. 19781108 200812 2 001	Database	<p>a. Memberikan layanan sirkulasi kepada pengunjung perpustakaan dalam memperoleh bahan pustaka dan penyelesaian administrasinya</p> <p>b. Membuat laporan inventarisasi pengunjung perpustakaan</p> <p>c. Membantu mengelola informasi dalam pendistribusian media informasi</p> <p>d. Membantu operasional pelaksanaan system informasi dan komunikasi</p> <p>e. Membuat arsip-arsip publikasi perpustakaan dalam bentuk digital</p> <p>f. Tugas-tugas kedinasan lainnya atas perintah pimpinan/atasan</p>	Pelatihan

II. PENGEMBANGAN PERPUSTAKAAN

2.1. Koleksi Perpustakaan

Salah satu kriteria penilaian layanan perpustakaan yang bagus adalah dilihat dari kualitas koleksinya yang mencakup format bahan sesuai dengan perkembangan dan kebutuhan alternatif para pengguna perpustakaan.

Beberapa koleksi yang dimiliki yaitu buku cetak, prosiding, risalah seminar, hasil litkaji dan majalah, liptan, *leaflet*, laporan teknis, skripsi, tesis, disertasi dan publikasi lain.

Adapun jumlah publikasi ditahun 2012 terdapat 6.771 exp yang terdiri dari teks book 3.513 exp, berkala ilmiah 1.567 exp dan publikasi lainnya 1.691 exp.

Dalam tahun 2013 terdapat penambahan koleksi buku dari dana APBN sebanyak 430 eksemplar yang terdiri dari 163 judul. Ditambah dengan koleksi publikasi dari lembaga-lembaga lingkup litbang pertanian mulai tanggal 1 Januari s/d Desember 2013 sebanyak 135 eksemplar yang terdiri dari Buletin, Warta, Jurnal, Majalah Ilmiah, Laporan Teknis, Prosiding, Leaflet dan Tesis. Total publikasi yang tersedia di perpustakaan BPTP Aceh sampai saat ini yaitu 7.336 koleksi. Lebih jelasnya dapat dilihat pada tabel dibawah :

Jenis	2012		2013	
	Eksemplar	Judul	Eksemplar	Judul
Buku	3.513	125	3.943	288
Berkala Ilmiah	1.567		1.661	
Berkala Lainnya	1.691		1.732	
Total	6.771	125	7.336	288

2.2. Sarana dan Prasarana

Beberapa fasilitas yang dimiliki oleh Pustaka BPTP Aceh yaitu komputer online, koneksi wi-fi hotspot dan buku tamu online

2.3. Pengunjung Perpustakaan

Pengunjung perpustakaan terdiri dari berbagai kalangan, yakni tidak hanya peneliti dan penyuluh dilingkup BPTP saja tetapi juga pengunjung dari luar seperti mahasiswa, dosen/PNS/Swasta, dan umum.

Pengunjung yang datang ke perpustakaan harus mematuhi tata tertib yang berlaku seperti mengisi data diri dibuku tamu elektronik/digital sebelum meminjam/membaca publikasi yang tersedia. Adapun Jenis Materi yang banyak dicari yaitu mengenai tanaman Kedelai, Jagung, Pascapanen, Pengolahan dan Jurnal-jurnal Penelitian.

Pengunjung merespon baik terhadap pelayanan perpustakaan saat ini, tetapi ada juga saran-saran yang diberikan seperti penambahan koleksi dan penyediaan koleksi dalam bentuk online, yang bertujuan untuk memudahkan pengguna dalam mencari publikasi yang ada, karena selama ini pengunjung mencari buku/koleksi secara manual. Hal ini tidak terlepas dari adanya kendala yang dihadapi di perpustakaan saat ini.

Adapun data pengunjung perpustakaan di BPTP Aceh mulai bulan Januari s/d Desember 2013 dapat dilihat pada tabel berikut :

No	Bulan	Jumlah Pengunjung (orang)
1.	Januari	85
2.	Februari	50
3.	Maret	20
4.	April	34
5.	Mei	46
6.	Juni	85
7.	Juli	76
8.	Agustus	47
9.	September	41
10.	Agustus	30
11.	Nopember	54
12.	Desember	63
Total		442

Dalam bentuk grafik statistik pengunjung dapat dilihat lampiran 1. Dari data statistik tersebut pengunjung terbanyak terjadi pada bulan Januari dan Juni, hal ini

dimungkinkan terjadi karena pada bulan tersebut mahasiswa banyak mendapat tugas membuat karya tulis dan banyaknya mahasiswa yang membuat Tugas Akhir, sedangkan pengunjung paling sedikit terjadi di bulan Maret.

2.4. Sistem Informasi dan layanan

Sistem informasi yang dilaksanakan adalah sistem terbuka dimana pengunjung langsung mengambil bahan bacaan yang sesuai keperluannya.

Perpustakaan BPTP Aceh melayani pegawai dan staf kantor dan pengguna umum. Peminjaman dapat dilakukan pada waktu jam kerja, yaitu : Senin s/d Jum'at : 08.30 – 15.30 WIB.

2.5. Kendala yang dihadapi

- **Sumber Daya Manusia (SDM)**

Permasalahan yang dihadapi berkenaan dengan kurangnya profesionalisme tenaga perpustakaan. Tenaga yang ada saat ini tidak memadai baik dari sisi jumlah maupun kualifikasinya. Keadaan seperti ini menghambat kelancaran kegiatan perpustakaan sehingga mengakibatkan banyak ketidaksempurnaan dalam kinerja perpustakaan.

- **Fasilitas**

Berkenaan dengan fasilitas, permasalahannya adalah menyangkut kurangnya ketersediaan sarana seperti rak buku, rak jurnal dan mesin foto copy untuk menunjang kelancaran operasional perpustakaan.

- **Dana**

Terbatasnya dana untuk operasional khususnya untuk pemeliharaan bahan koleksi bacaan.

III. PENUTUP

3.1. Harapan kedepan

Beberapa harapan yang perlu disampaikan guna perbaikan ke depan dan terselesaikannya upaya pengembangan koleksi bahan bacaan di perpustakaan BPTP Aceh yang dapat ditelusuri secara online dapat terwujud. Untuk mendukung hal tersebut diperlukan sarana yang memadai seperti penambahan SDM / TI di perpustakaan demi kelancaran operasional dan perlu adanya pelatihan lanjutan / pembinaan untuk kelancaran staf perpustakaan.

Lampiran 1. Grafik statistik pengunjung perpustakaan BPTP Aceh 2013

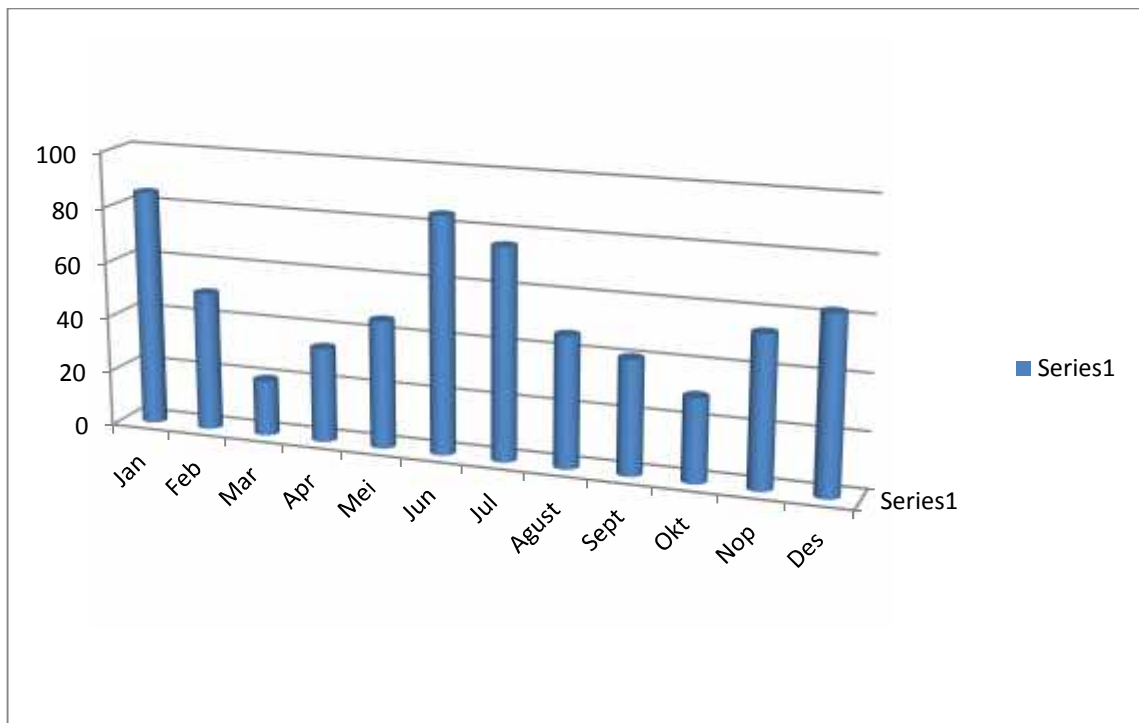

Lampiran 2. Kondisi Perpustakaan BPTP Aceh 2013

